

# SCENARI VERDI COOPERATIVA SOCIALE ONLUS

Sede legale: VIA Antonio Ballero 77 (NU)

Iscritta al Registro Imprese di Nuoro

C.F. e numero iscrizione: 01380170918

Iscritta al R.E.A. di NUoro. N° NU-96539

Capitale Sociale sottoscritto € . 1.500,00 Interamente versato

Partita IVA: 01380170918



## Bilancio Sociale al 31/12/2020

### Introduzione

La Cooperativa, conformemente alla legge 381/91, non ha scopo di lucro; suo fine è il perseguimento dell'interesse generale della comunità alla promozione umana e all'integrazione sociale dei cittadini attraverso: - la gestione di servizi socio-sanitari ed educativi ai sensi dell'art. 1 lettera a) della legge 381/91; - lo svolgimento di attività d'impresa finalizzate all'inserimento ed all'integrazione sociale e lavorativa di persone svantaggiate ai sensi degli art. 1 lett. b) e art. 4 della legge 381/91;

La Cooperativa si ispira ai principi che sono alla base del movimento cooperativo mondiale ed in rapporto ad essi agisce. Questi principi sono: la mutualità, la solidarietà, la democraticità, l'impegno, l'equilibrio delle responsabilità rispetto ai ruoli, lo spirito comunitario, il legame con il territorio, un equilibrato rapporto con lo Stato e le istituzioni pubbliche.

La Cooperativa, per poter curare nel miglior modo gli interessi dei soci e lo sviluppo socio economico e culturale delle comunità, deve cooperare attivamente, con altri enti cooperativi, altre imprese ed imprese sociali e organismi del Terzo Settore, su scala locale, nazionale e internazionale. La Cooperativa aderisce alla Confederazione Cooperative Italiane.

La Cooperativa Scenari Verdi da anni collabora con il dipartimento di salute mentale dell'ATS (assl Nuoro) e i servizi sociali comunali per la gestione di progetti di inserimento lavorativo e abitare assistito di persone svantaggiate ed in particolare soggetti con problematiche psichiatriche. Gli inserimenti lavorativi, previo piani personalizzati, vengono realizzati presso i servizi ambientali attivati dalla cooperativa dal 2010 e le persone coinvolte concorrono nello sviluppo dei servizi di: raccolta carta selettiva, gestione degli eco-compattatori di plastica e alluminio posizionati presso la Conad di Macomer e commercializzazione di materiale cartaceo realizzati con carta riciclata.

Il Bilancio Sociale è stato realizzato mediante l'ausilio delle linee guida del Ministero della Solidarietà Sociale<sup>1</sup>.

Il percorso di lavoro, previa presentazione agli organi collegiali, è stato attivato attraverso una serie di incontri nei quali è stato elaborato il piano di lavoro e definiti gli aspetti metodologici. L'adesione al progetto è stata volontaria e vi hanno collaborato i soci e i collaboratori i quali hanno contribuito in maniera significativa alla stesura del presente documento nelle aree di loro interesse mettendo a frutto le competenze acquisite nel corso degli anni.

Il Bilancio Sociale è articolato in tre parti:

- 1) una prima parte introduttiva relativa alla descrizione dell'impresa sociale, alla sua storia , alla sua identità, alla comunità di appartenenza;
- 2) una seconda parte inerente l'assetto istituzionale e organizzativo, la programmazione le risorse umane, gli obiettivi strategici individuati, l'elaborazione dei risultati emersi.
- 3) una terza parte riguardante un'analisi economico-finanziaria, gli aspetti gestionali e l'illustrazione degli indicatori di bilancio.

Il Bilancio Sociale verrà diffuso all'interno della struttura in maniera tale da renderlo di facile fruizione a tutti i soggetti interessati, nonché presso la CCIAA provinciale competente secondo quanto previsto ai sensi di legge.

## **Capitolo 1**

### **1. Identità Aziendale**

Nel presente paragrafo verranno esposti i tratti distintivi della cooperativa sociale, la sua storia e la sua collocazione geografica. Tre elementi che servono per comprendere meglio quali sono le motivazioni che hanno spinto i suoi fondatori a creare una realtà di imprenditoria sociale che si è ben inserita nel tessuto sociale del territorio.

#### **1.1 Dati anagrafici**

Scenari Verdi Societa' Cooperativa Onlus, ha sede legale in Nuoro 08100 via A. Ballero, 77 e la sede operativa in via lamarmora1 Nuoro

Tale attività, come previsto dalla norma, è iscritta regolarmente al Registro delle Imprese di Nuoro con n°. 01380170918 e al REA con n° NU-96539 è iscritta all'albo nazionale delle cooperative sociali n°A2111338 e all'albo regionale delle cooperative sociali ,sezione B n° 327 delibera 20447/2148 del 03.05.2011 e all'albo gestori ambientali N° CA/005456

Scenari Verdi, nasce 10 anni fa, promossa dai soci fondatori Pino D'Antonio, Angela Meloni, Gianni Moledda e sostenuta dal dipartimento di salute mentale di Nuoro che favorì l'incontro di un gruppo di professionisti impegnati nei settori della promozione degli inserimenti lavorativi e della sostenibilità ambientale con alcuni utenti del dipartimento. Nel corso degli anni la compagine societaria si è ridefinita in relazione agli ambiti di interventi che sono diventati prioritari per l'impresa e in particolare: le politiche di inclusione sociale e di prevenzione del disagio sociale.

### 1.2 Area geografica d'azione

La sede operativa di Scenari Verdi, è ubicata a Nuoro in via Lamarmora 1. L'attività si è sviluppata in tutta la Sardegna con particolare attenzione al centro Sardegna costruendo una rete di collaborazioni con un ampio e composito numero di organizzazioni del privato sociale e del sistema pubblico attraverso la gestione di numerosi progetti a valere su bandi regionali e nazionali. Allo stesso tempo Scenari Verdi, ha attivato significative collaborazioni in altre province della Sardegna, come si evince nella scheda successiva, che mettono in evidenza la forte propensione di Scenari Verdi a creare rete nei territori. Da sottolineare, infine, che Scenari Verdi, negli anni, ed in particolare nel 2020, ha consolidato anche nuove collaborazioni e attivati nuovi servizi. Nello specifico il servizio di educanter center per la gestione della formazione universitaria a distanza. Inoltre è in fase di attivazione il centro territoriale per l'autismo

## 2. Missione e servizi

La mission della Coop, va consiste nella creazione di benessere e coesione sociali e nella crescita di una Comunità Solidale, attraverso la progettazione e la gestione di servizi alla persona (sociali, socio-sanitari, educativi e culturali).

L'attenzione della cooperativa è incentrata sulle politiche di inclusione sociale e dal sostegno ai processi di sviluppo locale, infatti, da anni collabora con il dipartimento di salute mentale dell'ATS (assl Nuoro) e i servizi sociali comunali per la gestione di progetti di inserimento lavorativo e abitare assistito di persone svantaggiate ed in particolare soggetti con problematiche psichiatriche. Gli inserimenti lavorativi vengono realizzati presso i servizi ambientali attivati dalla cooperativa dal 2010 e le persone coinvolte concorrono nello sviluppo dei servizi di: raccolta carta selettiva, gestione degli eco-compattatori di plastica e alluminio posizionati presso la Conad di Macomer e commercializzazione di materiale cartaceo realizzati con carta riciclata. I servizi che vengono erogati, sono volti a coniugare lo sviluppo sostenibile, innovazione sociale, ambientale e tecnologica, la cui progettazione e realizzazione di interventi finalizzati allo sviluppo locale, avviene in partenariato con altri enti o istituzioni. Tra le possibili attività vi sono il supporto a Enti Locali per lo sviluppo locale e rurale, il sostegno all'imprenditoria sociale e alle piccole e medie imprese (PMI).

Attualmente l'attività della cooperativa si basa prevalentemente sulla gestione di 6 servizi :

1) il servizio di Eco-compattatori di plastica e alluminio posizionati a Macomer presso la Conad che consente lo smaltimento di lattine e bottiglie diretto da parte dei cittadini ai quali vengono riconosciuti degli eco-punti da utilizzare per la spesa familiare presso la Conad; Scenari Verdi Ssi commercializza il materiale raccolto.

Il servizio è finanziato dalla Regione Sardegna a valere sulle misure del POR, avviso Propilei e si sviluppa in collaborazione con il centro di Salute Mentale di Macomer, il comune di Macomer e il supermercato Conad.

2) il servizio di vendita di cancelleria riciclata agli enti locali ( soprattutto all'ATS e organismi privati

3) la gestione di due cantieri verdi presso il Comune di Orotelli

4) la gestione di un progetto rivolto ai minori "16 modi di dire ciao" finalizzato a costruire opportunità di socializzazione . promosso dal Giffoni Film festival e finanziato dall'Impresa sociale con i Bambini. Il progetto è in partenariato con altre 4 regioni italiane.

5) il nuovo servizio di Educenter center in collaborazione con la società Uniscienza che cura le iscrizioni ai corsi universitari telematici per conto delle più importanti università telematiche come Pegaso.

6) la gestione del servizio Biblioteca per il comune di Lodine fino al dicembre 2024.

Son attivi , ma non operativi, i due contratti di rete Turnet e Greennetwok realizzate per offrire servizi turistici e di promozione dei prodotti artigianali.

In prospettiva la cooperativa è orientata a sviluppare nuovi servizi ampliando la base sociale con l'ingresso di nuove figure professionali in modo da potere essere competitivi in previsione della nuova programmazione europea 2020/2027 orientata alla sostenibilità ambientale e potenzialmente potrebbe favorire progetti di 'inclusione sociale e lavorativa di soggetti svantaggiati,

Tra le possibili attività specifiche vi sono inoltre l'elaborazione e sviluppo di progetti per la conoscenza dello stato dell'ambiente dei territori, sia naturali che antropizzati e attività di informazione rivolte alla popolazione. L'attività di educazione ambientale indirizzata alle scuole in generale, ma anche a centri estivi, ludoteche, centri di aggregazione, sostanzialmente attività integrate a quelle turistiche tradizionali.

Indagini conoscitive a carattere sociologico inerenti le diverse problematiche sociali (anziani, minori, giovani, persone svantaggiate); gli studi di fattibilità preliminari all'istituzione di nuovi servizi socio assistenziali e culturali; ricerche sociali, sondaggi di opinione, ricerche intervento, ricerche di mercato e marketing sociale, ricerche finalizzate alla valutazione. Formazione, progettazione europea e attività socio-educative

## 2.1 Scopo sociale

La Cooperativa realizza i propri scopi sociali mediante il coinvolgimento delle risorse della comunità, e in special modo volontari ed enti con finalità di solidarietà sociale, attuando in questo modo – grazie anche all'apporto dei soci lavoratori – l'autogestione responsabile dell'impresa Scenari Verdi, pone in primo piano le persone, dà ampio spazio a sviluppo sostenibile e innovazione sociale, ambientale e tecnologica. La cooperativa, ha lo scopo di favorire processi formativi e educativi anche in ambito extra scolastico finalizzati alla prevenzione del disagio sociale. Allo stesso tempo, Scenari Verdi ha come scopo sociale la promozione e la gestione di interventi orientati a rafforzare i processi di inclusione sociale delle fasce fragili delle comunità, attraverso lo strumento dell'inserimento e reinserimento lavorativo, concorrendo al benessere delle persone in senso lato.

## 2.2 Valori Sociali e principi etici

I valori sociali e i principi etici che ispirano il lavoro quotidiano di Scenari Verdi, attengono alla Solidarietà verso le fasce deboli; alla promozione della partecipazione attiva delle persone alla vita socio- economico delle proprie comunità; al rispetto della Legalità e dell'ambiente; al rispetto delle differenze. Scenari Verdi riconosce e promuove il valore dell'imprenditoria sociale e dell'importanza dell'economia circolare.

### Obiettivi Specifici

- Gestire servizi di inserimento lavorativo con supporto e tutoraggio;
- Tutoraggio, affiancamento e accompagnamento al lavoro
- Costruire percorsi mirati per favorire la socializzazione e la crescita dei minori, giovani e adulti
- Valorizzare le competenze trasversali dei soggetti, stimolando risorse e abilità;
- Promuovere occasioni di dialogo e confronto sui problemi dell'educazione alla sostenibilità socio-ambientale,
- Riconoscere il valore della diversità nei vari aspetti della natura, accettarne le condizioni per divenire cittadini responsabili e collaborativi.
- Prevenire possibili forme di disagio tra gli adolescenti, disabili e soggetti fragili attraverso percorsi educativi e riabilitativi;
- Sostenere le persone incentivando percorsi di autonomia dall'assistenzialismo, di imprenditoria sociale attraverso attività laboratoriali ed esperienziali;

## 2.4 Risultati e comunicazione delle attività

L'attività di Scenari Verdi, nei diversi settori di intervento, si è caratterizzata per la capacità di costruire processi significativi di partecipazione delle comunità coinvolte nei progetti, l'attenzione a coniugare l'attività progettuale con le problematiche attuali che interessano i diversi segmenti della popolazione e per l'attenzione alla diffusione dei risultati attraverso le stesure di report. Le azioni di divulgazione dei risultati, includono tutte le attività che mirano a disseminare gli esiti dei differenti progetti gestiti e le tematiche ambientali e lavorative ad esso connesse. Ciò viene realizzato attraverso l'organizzazione di, seminari, giornate dimostrative e visite guidate, attraverso il sito web, brochure, opuscoli, pannelli informativi e stampa/o prodotti audiovisivi. Alcuni progetti, prevedono un rapporto conclusivo che viene presentato alla fine del progetto.

Nello specifico, Scenari Verdi, ha concorso, in materia di gestione e prevenzione del disagio, alla gestione di un gruppo appartamento protetto, un progetto sperimentale in collaborazione del dipartimento di salute mentale della con l'ASSL di Nuoro, che ha ospitato n. 3 persone adulte e parzialmente autonome, con problematiche psichiatriche, Il servizio si prefiggeva come scopo principale la prevenzione dell'istituzionalizzazione (ricorso a forme di assistenza e cura più intensive) sostenendo la gestione autonoma della vita quotidiana e della cura della persona, attraverso la vita comunitaria, il supporto lavorativo e l'integrazione con la comunità locale. Tutti gli interventi sono personalizzati secondo le necessità di ciascun utente attivando un percorso riabilitativo finalizzato all'integrazione sociale.

### 3. Organigramma societario

La Cooperativa Scenari Verdi, è composta da tre soci.

Composizione del CDA

Il Consiglio di Amministrazione si compone di cui :

- sig. Giuseppe D'Antonio nato a Irsina il 15/08/1956 e codice fiscale DNTGPP56M15E326H, residente a Nuoro in via A. Ballero, 65., gode di tutti i poteri amministrativi e di rappresentanza legale della società.
- Socia Meloni Angela
- Socio Moledda Giovanni

#### 3.1 Assemblea dei soci

La società è composta da 3 soci dunque, Il socio Fondatore Giuseppe D'Antonio e i soci Meloni Angela e Moledda Giovanni. I tre soci compongono l'assemblea dei soci che si riunisce almeno una volta all'anno così come prescritto dall'articolo 2367 del c.c. e seguenti altre due volte all'anno per la programmazione delle attività

Le adunanze prevedono, generalmente la chiamata a fungere da presidente il sig. Giuseppe D'Antonio e da segretario la signora Angela Meloni

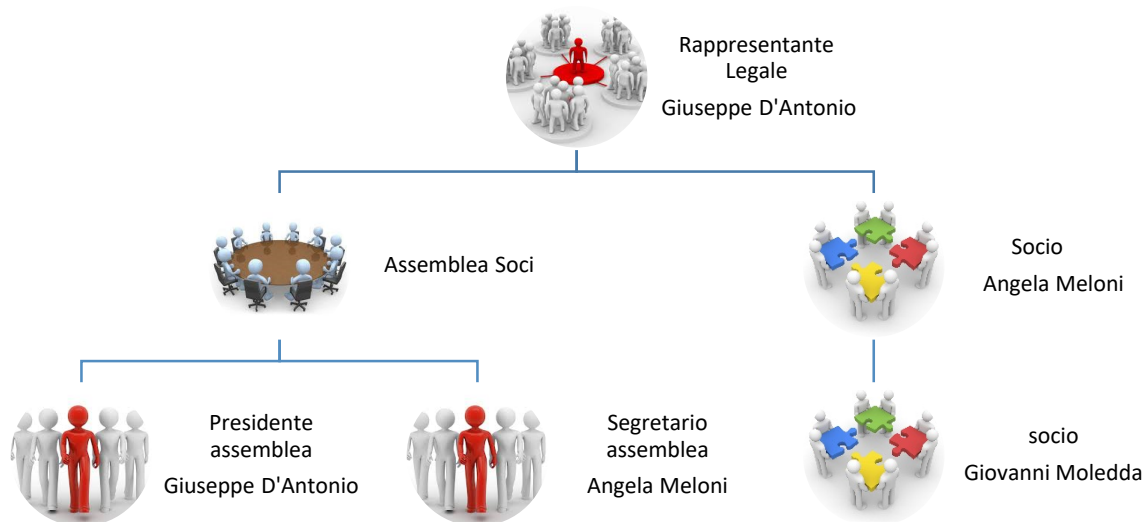

## Capitolo 2

### 1. Stakeholders

Il termine, coniato nell'Università economica di Stanford, risale agli anni sessanta. Questo viene comunemente tradotto in "portatore di interessi" e si riferisce ad uno più soggetti che sono interessati agli sviluppi delle attività della Cooperativa Scenari Verdi, negli anni, ha notevolmente incrementato i propri portatori di interesse in quanto le attività svolte hanno avuto un impatto sociale importante e una significativa rilevanza nel qualificare l'offerta in materia di politiche giovanili e culturali.

. Nello schema di seguito riportato vengono proposti i diversi attori che interagiscono con Scenari Verdi.



## 1.1 Soci

Diventare socio implica alcune condizioni oggettive e soggettive, sia che si tratti di persone fisiche, società, associazioni o enti diversi.

Il codice civile enuncia, tra quelle soggettive, la "capacità di agire", ovvero l'aver compiuto la maggior età, non essere stato dichiarato incapace di intendere e di volere al momento in cui questi stipula il contratto di società. Una volta investito della carica di socio l'individuo acquisisce condizioni soggettive attive, ovvero diritti e poteri, ma anche passive come obblighi, divieti e responsabilità<sup>2</sup>.

I soci della Cooperativa *Scenari Verdi*, sono motivati e orientati a far crescere l'impresa in quanto ne condividono la mission e riconoscono la capacità di concorrere a sviluppare e valorizzare le proprie competenze professionali. In questa ottica i soci, si sono fatti carico delle loro responsabilità e dei loro poteri di soci per amministrare la Coop.va in maniera idonea al raggiungimento dello scopo sociale.

## 1.2 COLLABORAZIONI

Sin dalla sua fondazione Scenari Verdi si è sempre avvalsa dell'ausilio di figure professionali specializzate nel settore della formazione, della ricerca sociale dell'animazione sociale. Allo stesso tempo Scenari Verdi ha attivato collaborazioni con Enti pubblici e privati

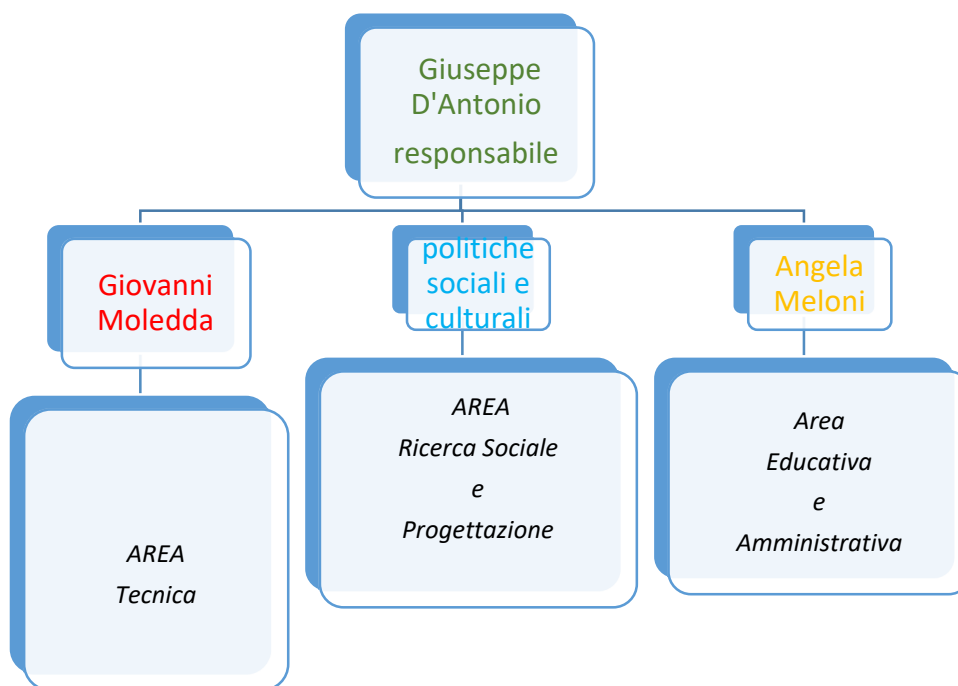
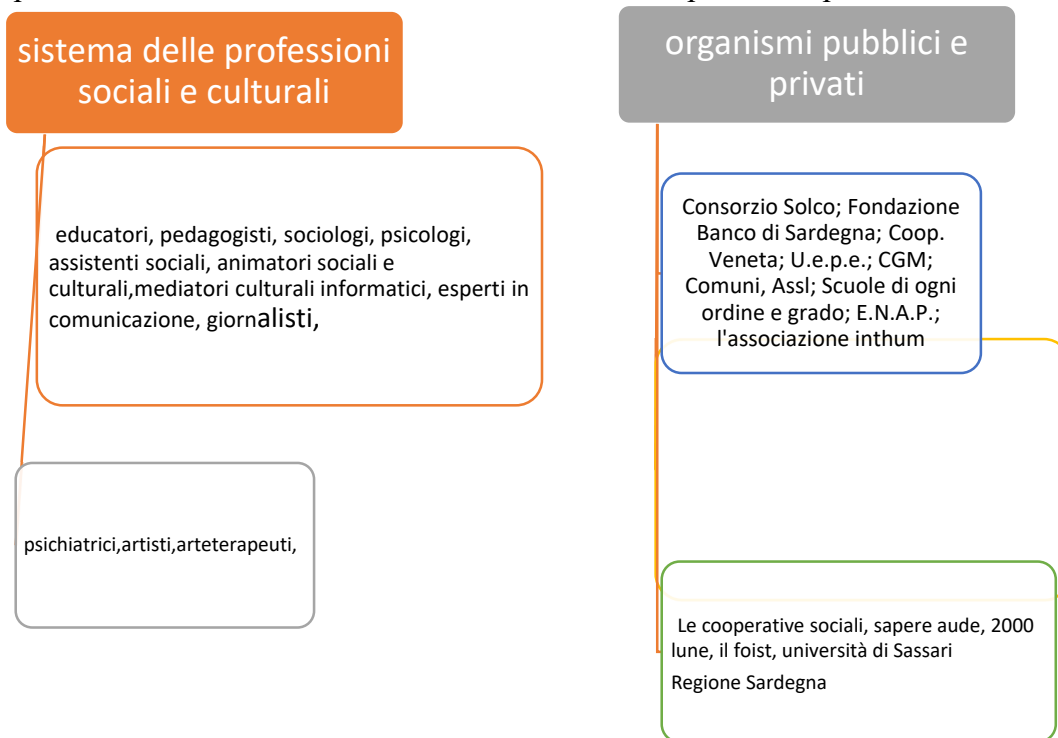

Sotto l'aspetto economico sia i soci che i collaborazioni vengono retribuiti in base al contratto nazionale delle cooperative sociale.



## **Capitolo 3**

### 1    Analisi di Bilancio

L'analisi di bilancio è uno strumento contabile utile per comprendere la gestione economica, finanziaria e patrimoniale di un'azienda tramite lo studio del Bilancio annuale, degli indici (per un'analisi di tipo statica) e per flussi (analisi dinamica).

Nei prossimi paragrafi verranno riportati dati tecnici derivanti dall'elaborazione contabile del 2020.

# Composizione delle voci di bilancio

*Bilancio Abbreviato al 31/12/2020*

## Stato Patrimoniale Attivo

Voce	Descrizione	Dettaglio	2020	2019	Variaz. assoluta	Variaz. %
I -	<i>IMMOBILIZZAZIONI IMMATERIALI</i>					
		Spese societarie	2.534	2.534	-	-
		Costi di impianto e di ampliamento	21.100	21.100	-	-
		Software in concessione capitalizzato	360	360	-	-
		Spese manut.su beni di terzi da ammort.	1.632	1.632	-	-
		Altre spese pluriennali	2.180	2.180	-	-
		F.do amm.to costi di impianto e ampliam.	(19.435)	(19.435)	-	-
		F.do amm.sw in concessione capitalizzato	(360)	(360)	-	-
		F.do amm.to spese di manut.beni di terzi	(1.305)	(1.305)	-	-
		F.do amm. altre spese pluriennali	(2.180)	(2.180)	-	-
		Arrotondamento	(1)	(1)	-	-
		<b>Totale</b>	<b>4.525</b>	<b>4.525</b>	-	-
II -	<i>IMMOBILIZZAZIONI MATERIALI</i>					
		Impianti di condizionamento	5.043	1.393	3.650	262
		Impianti elettrici	5.487	5.487	-	-
		Impianti telefonici	1.464	1.464	-	-
		Altri impianti e macchinari	459	459	-	-
		Attrez.specifica industr.commer.e agric.	18.000	-	18.000	-
		Attrezzatura varia e minuta	651	651	-	-
		Mobili e arredi	3.179	3.179	-	-
		Mobili e macchine ordinarie d'ufficio	625	625	-	-
		Macchine d'ufficio elettroniche	13.172	8.051	5.121	64
		Automezzi	9.215	9.215	-	-
		F.do ammort. impianti di condizionamento	(1.667)	(1.393)	(274)	20

	F.do ammortamento impianti elettrici	(4.800)	(4.114)	(686)	17
	F.do ammortamento impianti telefonici	(1.830)	(1.830)	-	-
	F.do ammort. altri impianti e macchinari	(785)	(785)	-	-
	F.do ammort. attrezzatura varia e minuta	(439)	(391)	(48)	12
	F.do ammortamento mobili e arredi	(3.179)	(3.052)	(127)	4
	F.do amm. macchine d'ufficio elettroniche	(8.740)	(7.970)	(770)	10
	F.do ammortamento automezzi	(6.275)	(5.435)	(840)	15
	Arrotondamento	(1)	(1)	-	
	<b>Totale</b>	<b>29.579</b>	<b>5.553</b>	<b>24.026</b>	
<b>III -</b>	<b>IMMOBILIZZAZIONI FINANZIARIE</b>				
	Partecipazioni in altre imprese	-	805	(805)	(100)
	<b>Totale</b>	<b>-</b>	<b>805</b>	<b>(805)</b>	
<b>I -</b>	<b>RIMANENZE</b>				
	Rimanenze di merci	7.080	22.100	(15.020)	(68)
	<b>Totale</b>	<b>7.080</b>	<b>22.100</b>	<b>(15.020)</b>	
<b>II -</b>	<b>CREDITI</b>				
	Fatture da emettere a clienti terzi	431	2.136	(1.705)	(80)
	Clienti terzi Italia	3.501	23.114	(19.613)	(85)
	Partite commerciali attive da liquidare	1	-	1	-
	Anticipi a fornitori terzi	47	2.370	(2.323)	(98)
	Depositi cauzionali per utenze	112	244	(132)	(54)
	Depositi cauzionali vari	1.153	1.153	-	-
	Crediti vari v/terzi	-	-	-	-
	Fornitori terzi Italia	-	302	(302)	(100)
	Banche c/partite attive da liquidare	8.356	-	8.356	-
	Erario c/liquidazione Iva	4.320	14.940	(10.620)	(71)
	Erario c/riten.su redd.lav.dipend.e assim.	-	-	-	-
	Erario c/vers.imposte da sostituto (730)	2	554	(552)	(100)
	Enti previdenziali e assistenziali vari	-	-	-	-
	INAIL dipendenti/collaboratori	1.163	-	1.163	-
	Arrotondamento	(1)	(1)	-	
	<b>Totale</b>	<b>19.085</b>	<b>44.812</b>	<b>(25.727)</b>	

III -	ATTIVITA' FINANZIARIE CHE NON COSTITUISCONO IMMOBILIZZAZIONI					
		Partecipazioni in altre imprese	250	-	250	-
		<b>Totale</b>	<b>250</b>	<b>-</b>	<b>250</b>	
IV -	DISPONIBILITA' LIQUIDE					
		Banca c/c	12.046	17.636	(5.590)	(32)
		Cassa contanti	2.991	2.588	403	16
		<b>Totale</b>	<b>15.037</b>	<b>20.224</b>	<b>(5.187)</b>	
D)	RATEI E RISCONTI					
		Risconti attivi	1.574	1.584	(10)	(1)
		<b>Totale</b>	<b>1.574</b>	<b>1.584</b>	<b>(10)</b>	

## Stato Patrimoniale Passivo

Voce	Descrizione	Dettaglio	2020	2019	Variaz. assoluta	Variaz. %
I -	Capitale					
		Capitale sociale	1.500	1.500	-	-
		<b>Totale</b>	<b>1.500</b>	<b>1.500</b>	<b>-</b>	
IV -	Riserva legale					
		Riserva legale	15.533	15.686	(153)	(1)
		<b>Totale</b>	<b>15.533</b>	<b>15.686</b>	<b>(153)</b>	
VI -	Altre riserve					
		Riserva da versamenti in c/capitale	-	1.934	(1.934)	(100)
		Altre riserve	-	5.521	(5.521)	(100)
		Riserva diff. arrotond. unita' di Euro	-	(2)	2	(100)
		<b>Totale</b>	<b>-</b>	<b>7.453</b>	<b>(7.453)</b>	
IX -	Utile (perdita) dell'esercizio					
		Perdita d'esercizio	(222)	(7.608)	7.386	(97)
		<b>Totale</b>	<b>(222)</b>	<b>(7.608)</b>	<b>7.386</b>	
C)	TRATTAMENTO DI FINE RAPPORTO DI LAVORO SUBORDINATO					
		Fondo T.F.R.	10.190	9.730	460	5
		<b>Totale</b>	<b>10.190</b>	<b>9.730</b>	<b>460</b>	
D)	DEBITI					
		Clients terzi Italia	58	-	58	-

FINANZIAMENTO 421/093385528	10.000	-	10.000	-
GIUSEPPE D'ANTONIO	3.077	3.077	-	-
MELONI ANGELA	200	200	-	-
Fatture da ricevere da fornitori terzi	852	13.550	(12.698)	(94)
WIND TRE S.P.A.	134	85	49	58
ABBANO SPA	8	193	(185)	(96)
NUOVI SCENARI VERDI IMPRESA SOCIALE SRL	-	134	(134)	(100)
SELLONI SIMONA	574	1.851	(1.277)	(69)
WST EUROPA SRL C.S.U.	237	237	-	-
F.LLI PINTUS SNC CENTRO UTENSILI	161	161	-	-
EDILMURINO S.R.L.	353	353	-	-
CERAMICHE MARCUSEI SRL	-	717	(717)	(100)
BANCO DI SARDEGNA S.P.A	-	4	(4)	(100)
F.LLI USAI SRL	-	272	(272)	(100)
FINANZ. BANCA ETICA 50*	-	4.898	(4.898)	(100)
GDV TECNICA SNC DELOGU G.A.E VIRDIS P. DI	67	-	67	-
EDISON ENERGIA S.P.A.	79	-	79	-
Partite commerciali passive da liquidare	496	1.138	(642)	(56)
Erario c/riten.su redd.lav.dipend.e assim.	1.026	505	521	103
Erario c/rit.redd.lav.aut.,agenti,rappr.	443	100	343	343
Erario c/imposte sostitutive su TFR	21	72	(51)	(71)
Addizionale regionale	475	553	(78)	(14)
Addizionale comunale	53	50	3	6
Recupero somme erogate D.L.66/2014	1.976	1.751	225	13
Erario c/imposte sostitutive	-	-	-	-
INPS dipendenti	5.950	12.335	(6.385)	(52)
INAIL dipendenti/collaboratori	-	2.356	(2.356)	(100)
Anticipi da clienti terzi e fondi spese	-	-	-	-
Sindacati c/ritenute	874	874	-	-
Debiti diversi verso terzi	4.062	6.547	(2.485)	(38)
Debiti v/emittenti carte di credito	-	-	-	-
Personale c/retribuzioni	3.786	16.027	(12.241)	(76)
Banca c/c	-	-	-	-

	DOTT.SSA VALERIA PIRAS TRIBUTARISTA CONS. AZIENDALE	-	2.581	(2.581)	(100)
	TIM S.P.A.	-	283	(283)	(100)
	Arrotondamento	-	(2)	2	
	<b>Totale</b>	<b>34.962</b>	<b>70.902</b>	<b>(35.940)</b>	
<b>E)</b>	<b>RATEI E RISCOINTI</b>				
	Ratei passivi	167	1.941	(1.774)	(91)
	Risconti passivi	15.000	-	15.000	-
	<b>Totale</b>	<b>15.167</b>	<b>1.941</b>	<b>13.226</b>	

## Conto Economico

Voce	Descrizione	Dettaglio	2020	2019	Variaz. assoluta	Variaz. %
1)	<i>Ricavi delle vendite e delle prestazioni</i>					
		Vendita merci	14.034	36.383	(22.349)	(61)
		Corrispettivi	-	35	(35)	(100)
		Prestazioni di servizi	135.381	302.008	(166.627)	(55)
		Arrotondamento	-	(1)	1	
		<b>Totale</b>	<b>149.415</b>	<b>338.425</b>	<b>(189.010)</b>	
2)	<i>Variazione delle rimanenze di prodotti in corso di lavorazione, semilavorati, finiti</i>					
		Rimanenze finali prodotti finiti	7.080	22.100	(15.020)	(68)
		Rimanenze iniziali prodotti finiti	(4.100)	-	(4.100)	-
		<b>Totale</b>	<b>2.980</b>	<b>22.100</b>	<b>(19.120)</b>	
	<i>Contributi in conto esercizio</i>					
		Contributi in conto esercizio	15.000	61.357	(46.357)	(76)
		Contributi in base a contratto	-	-	-	-
		Contributi in c/esercizio non imponibili	8.680	-	8.680	-
		<b>Totale</b>	<b>23.680</b>	<b>61.357</b>	<b>(37.677)</b>	
	<i>Ricavi e proventi diversi</i>					
		Sopravvenienze attive da gestione ordin.	387	5.754	(5.367)	(93)
		Arrotondamenti attivi diversi	4	16	(12)	(75)
		Rimborsi spese imponibili	-	-	-	-
		Altri ricavi e proventi imponibili	26	37	(11)	(30)

	Differenza di arrotondamento all' EURO	1	-	1	-
	Arrotondamento	-	1	(1)	
	<b>Totale</b>	<b>418</b>	<b>5.808</b>	<b>(5.390)</b>	
6)	<i>Costi per materie prime, sussidiarie, di consumo e di merci</i>				
	Acquisti materiali di consumo	57	49	8	16
	Acquisti merci per la rivendita	11.387	28.020	(16.633)	(59)
	Acq.beni materiali per produz. servizi	1.870	13.341	(11.471)	(86)
	Acquisto beni strumentali < 516,46 €	-	255	(255)	(100)
	Acq.beni strum<516,46 telef.fissa/mobile	133	-	133	-
	Attrezzatura minuta	163	428	(265)	(62)
	Cancelleria varia	-	-	-	-
	Stampati amministrativi	-	40	(40)	(100)
	Materiale vario di consumo	351	133	218	164
	Indumenti da lavoro	429	2.002	(1.573)	(79)
	Acquisto dispositivi di sicurezza	150	-	150	-
	Carburanti e lubrificanti automezzi	213	2.598	(2.385)	(92)
	Carburanti e lubrificanti indeducibili	-	990	(990)	(100)
	Arrotondamento	-	(2)	2	
	<b>Totale</b>	<b>14.753</b>	<b>47.854</b>	<b>(33.101)</b>	
7)	<i>Costi per servizi</i>				
	Assistenza software	180	-	180	-
	Spese telefoniche ordinarie	57	-	57	-
	Spese telefoniche radiomobili	451	545	(94)	(17)
	Energia elettrica	903	2.194	(1.291)	(59)
	Acqua potabile	145	730	(585)	(80)
	Pulizia locali	440	425	15	4
	Manutenzione impianti e macchinari	150	120	30	25
	Manutenzione attrezzature	307	32	275	859
	Spese di manut.telefoni radiomobili propri	-	127	(127)	(100)
	Premi di assicurazione automezzi	2.005	1.458	547	38
	Spese di manutenzione automezzi propri	246	803	(557)	(69)
	Consulenze Amministrative e Fiscali	3.518	5.681	(2.163)	(38)
	Consulenze Tecniche	593	1.207	(614)	(51)

	Consulenze afferenti diverse	2.798	10.780	(7.982)	(74)
	Consulenze non afferenti diverse	160	862	(702)	(81)
	Rimb.spese lavorat.autonomi afferenti	-	-	-	-
	Altri costi per prestaz.di terzi affer.	1.749	15.771	(14.022)	(89)
	Contrib.Cassa Previd.lav.auton.afferente	194	557	(363)	(65)
	Contrib.Cassa Previd.lav.aut. non affer.	6	34	(28)	(82)
	Contr.cassa prev.cons.ammin.fisc.(ordin)	141	167	(26)	(16)
	Lav.aut.occasion/assoc.in partecip.affer.	1.616	4.592	(2.976)	(65)
	Compensi/rimborsi co.co.co.afferenti	5.000	34.464	(29.464)	(85)
	Pubblicita',inserzioni e affissioni ded.	-	28	(28)	(100)
	Spese per alberghi e ristoranti	-	-	-	-
	Materiale pubblicitario deducibile	-	-	-	-
	Spese di viaggio	-	-	-	-
	Spese postali	17	122	(105)	(86)
	Servizi contabili di terzi	3.000	3.000	-	-
	Altre spese amministrative	1.734	1.308	426	33
	Assicurazioni obbligatorie	1.640	2.978	(1.338)	(45)
	Spese generali varie	382	820	(438)	(53)
	Costi per servizi indeducibili	-	1.500	(1.500)	(100)
	Ricerca, formazione e addestramento	-	1.632	(1.632)	(100)
	Visite mediche periodiche ai dipendenti	614	2.440	(1.826)	(75)
	Commissioni e spese bancarie	2.265	3.954	(1.689)	(43)
	Lavorazioni di terzi	-	3.830	(3.830)	(100)
	Altri servizi per la produzione	-	-	-	-
	Acq.servizi diversi (attiv.di servizi)	-	-	-	-
	Trasporti su acquisti	-	350	(350)	(100)
	Arrotondamento	1	-	1	
	<b>Totale</b>	<b>30.312</b>	<b>102.511</b>	<b>(72.199)</b>	
8)	<i>Costi per godimento di beni di terzi</i>				
	Canoni locazione immobili deducibili	8.234	12.966	(4.732)	(36)
	Licenze d'uso software non capitalizzati	219	26	193	742
	Arrotondamento	-	(1)	1	
	<b>Totale</b>	<b>8.453</b>	<b>12.991</b>	<b>(4.538)</b>	



<b>a) Salari e stipendi</b>					
	Retribuzioni lorde dipendenti ordinari	87.940	167.854	(79.914)	(48)
	Indenn.trasf.e altri rimb.dip.ordinari	1.100	2.607	(1.507)	(58)
	<b>Totale</b>	<b>89.040</b>	<b>170.461</b>	<b>(81.421)</b>	
<b>b) Oneri sociali</b>					
	Contributi INPS dipendenti ordinari	21.943	23.828	(1.885)	(8)
	Contrib.altri enti previdenz./assistenz.	-	-	-	-
	Premi INAIL	1.645	3.508	(1.863)	(53)
	<b>Totale</b>	<b>23.588</b>	<b>27.336</b>	<b>(3.748)</b>	
<b>c) Trattamento di fine rapporto</b>					
	Quote TFR dipend.ordinari (in azienda)	5.568	12.150	(6.582)	(54)
	<b>Totale</b>	<b>5.568</b>	<b>12.150</b>	<b>(6.582)</b>	
<b>a) Ammortamento delle immobilizzazioni immateriali</b>					
	Amm.to spese di manutenz.su beni di terzi	-	-	-	-
	Amm.to altre spese pluriennali	-	-	-	-
	<b>Totale</b>	<b>-</b>	<b>-</b>	<b>-</b>	
<b>b) Ammortamento delle immobilizzazioni materiali</b>					
	Amm.ordinari impianti condizionamento	274	-	274	-
	Amm.ti ordinari impianti elettrici	686	685	1	-
	Amm.ti ordinari.altri impianti e macchinari	-	-	-	-
	Amm.ti ordinari attrezz.varia e minuta	49	49	-	-
	Amm.ti ordinari mobili e arredi	127	381	(254)	(67)
	Amm.ord.macchine d'ufficio elettroniche	770	431	339	79
	Amm.ti ordinari automezzi	840	796	44	6
	Arrotondamento	-	1	(1)	
	<b>Totale</b>	<b>2.746</b>	<b>2.343</b>	<b>403</b>	
<b>11) Variazioni delle rimanenze di materie prime, sussidiarie, di consumo e merci</b>					
	Rimanenze iniziali di merci	-	23.129	(23.129)	(100)
	Rimanenze finali di merci	-	-	-	-
	<b>Totale</b>	<b>-</b>	<b>23.129</b>	<b>(23.129)</b>	
<b>14) Oneri diversi di gestione</b>					
	Altre spese automezzi	45	-	45	-

	Tassa di possesso automezzi	13	36	(23)	(64)
	Spese anticip.lavor.auton.affer/non aff.	-	-	-	-
	Spese rappres.deduc.(con limite ricavi)	50	600	(550)	(92)
	Valori bollati	2	6	(4)	(67)
	IVA indetraibile	-	1.422	(1.422)	(100)
	Diritti camerali	204	181	23	13
	Imposta di registro e concess. govern.	72	55	17	31
	Tassa raccolta e smaltimento rifiuti	-	166	(166)	(100)
	Altre imposte e tasse deducibili	183	282	(99)	(35)
	Spese, perdite e sopravv.passive ded.	-	24.728	(24.728)	(100)
	Spese, perdite e sopravv.passive inded.	450	4.425	(3.975)	(90)
	Sanzioni, penalità e multe	93	607	(514)	(85)
	Contributi associativi	565	1.414	(849)	(60)
	Perdite su crediti	-	-	-	-
	Arrotondamenti passivi diversi	-	38	(38)	(100)
	Minusv.da allen/eliminaz.cespiti deduc.	-	-	-	-
	Erogaz.liberali deducibili art.100	333	1.476	(1.143)	(77)
	Differenza di arrotondamento all' EURO	-	-	-	-
	Arrotondamento	(1)	-	(1)	
	<b>Totale</b>	<b>2.009</b>	<b>35.436</b>	<b>(33.427)</b>	
c)	<i>Altri proventi finanz. da titoli iscritti nell'attivo circol. che non costituiscono partecipazioni</i>				
	Plus.titoli redd.fisso att.circ.imp.	35	-	35	-
	<b>Totale</b>	<b>35</b>	<b>-</b>	<b>35</b>	
	<i>Proventi diversi dai precedenti da altre imprese</i>				
	Interessi attivi su c/c bancari	1	-	1	-
	Interessi attivi diversi	2	-	2	-
	<b>Totale</b>	<b>3</b>	<b>-</b>	<b>3</b>	
	<i>Interessi ed altri oneri finanziari verso altre imprese</i>				
	Interessi passivi bancari	96	579	(483)	(83)
	Interessi passivi su mutui	86	256	(170)	(66)
	Interessi passivi di mora	35	220	(185)	(84)
	Inter.pass.per dilaz. pagamento imposte	66	31	35	113

	Arrotondamento	1	1	-
	<b>Totale</b>	<b>284</b>	<b>1.087</b>	<b>(803)</b>
21)	<i>Utile (perdita) dell'esercizio</i>			
	Conto economico	(222)	(7.608)	7.386 (97)
	<b>Totale</b>	<b>(222)</b>	<b>(7.608)</b>	<b>7.386</b>

## Conclusioni

Scenari Verdi nel 2020 ha, oggettivamente, vissuto delle criticità dovute alla pandemia in quanto gran parte delle attività sono rivolte agli utenti, attraverso la collaborazione con le istituzioni pubbliche che sono state le più penalizzate dalle norme restrittive anticovid. Criticità evidenti anche nella formulazione del bilancio economico.

Allo stesso tempo, Scenari Verdi, ha ridefinito alcune strategie di sviluppo che sono orientate prevalentemente agli interventi in materia di politiche del lavoro e socio-culturali, riorganizzando le aree ridefinendo anche il piano di comunicazione e la suddivisione delle responsabilità nelle diverse aree tematiche. Una riorganizzazione che consentirà, nei prossimi anni di superare le criticità ascrivibili alla pandemia e al cambiamento della domanda di servizi.

Nuoro, 18/05/2021

FIRMATO: GIUSEPPE D'ANTONIO PRESIDENTE

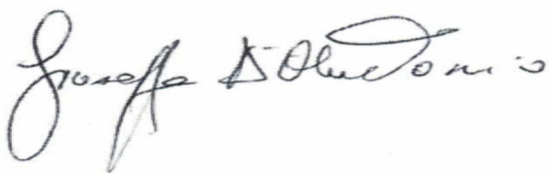

La sottoscritta Piras Valeria, nata a Cagliari il 25/09/1967 dichiara, consapevole delle responsabilità penali previste ex art 76 del D.P.R. 445/2000 in caso di falsa o mendace dichiarazione resa ai sensi dell'art.47 del medesimo decreto, che il presente documento è stato prodotto mediante scansione ottica dell'originale analogico e che ha effettuato con esito positivo il raffronto tra lo stesso e il documento originale ai sensi delle disposizioni vigenti.